Jucați cu noi ȘAH!

RETROSPECTIVE

Cea mai importantă competiție șahistă a anului care a trecut — Olimpiada '88 — mai dăinuie în amintiri. Ecourile se îndreaptă firește către marii ei performeri, mai puțin către cei slab cotați, în rîndul cărora, din păcate, s-au situat și reprezentanții noștri. Dar, trebuie neapărat precizat, distanțele dintre învingători și învinși n-au fost atît de mari, puține puncte sau jumătăți de punct i-au despărțit în scorul întîlnirilor și în clasamentele finale de la Salonic.

Iată-l, de pildă, pe primul echipier al României, marele maestru **Florin Gheorghiu**, față-n față cu campionul mondial **Garri Kasparov** (performerul nr. 1 olimpic — 85% la masa întîi), într-o luptă grea, dar nu lipsită de șanse pentru jucătorul nostru: **Gheorghiu (România) — Kasparov (U.R.S.S.) 1.d4 Cf6 2.c4 g6 3.Cc3 Ng7 4.e4 d6 5.f3 0—0 6.Ne3 e5 7.d5 c6 8.Dd2 c:d5 9.e:d5 Cb d7, 10.Cge2 a6 11.Cc1 Ch5 12.Nd3 f5 13. Cle2 Cdf6 14.e:f5 g:f5 15.Cg3 e4 16. C:h5 C:h5 17.f:e4 f4 18.Nf2 Ng4 19.h3 Nd7 20.0—0—0 Ne5 21.Rb1 Df6 22.Ne2 Cg3 23.N:g3 f:g3 24.Nf3 Tac8 25.Ce2 Dg6 (abia acum, se rupe echilibrul disputei...).**

26.Tc1(?) T:c1+ 27.D:c1 Tc8 28.De3 Df6 29.Dd2 Tc5 30.Cc1 Nf4 31. Db4 Nb5 32.Cb3 Nd3+ 33.Ra1 Tc2 34.Tb1 Ne5 35.Cc1 N:b2+ 36.D:b2 D:b2+ 0—1.

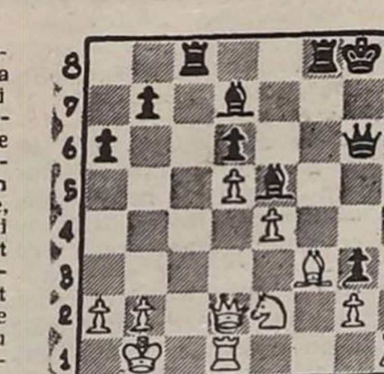

Să privim diagrama, după a 25-a mutare a negrului. Poziție încrîncenată a pieselor, luptă deschisă oricărui rezultat. Kasparov a dat un pion pentru inițiativă, o are fără doar și poate, dar este greu de spus dacă realmente el se poate considera în avantaj. Florin ne-a mărturisit că în acel moment a intuit mutarea cea bună (în loc de 26.Tc1, care-l expune atacului și apoi pierderii partidei), anume aducerea calului său pe avanpostul e6, via d4. Deci, foarte logic, trebuia jucat 26.Cd4! și acum se pune întrebarea: **cum ar fi continuat Kasparov?** Un interesant subiect de analiză pentru cititori, care se vor convinge că — în noul curs al jocului — conducătorul albelor avea certe contrașanse. Dacă evaluarea variantelor vi se pare totuși dificilă, o vom divulga pe cea principală. Concret, negrul ar fi putut să încerce 26...Tc4 și să vedem, după 27.Ce6, de ce nu merge sacrificiul de calitate 27...T:e4 ? Sau — altă posibilitate — ce se întîmplă după schimbul figurii avansate a albului (27...N:e6 28.d:e6) cînd planează de ambele părți amenințări majore. La toate acestea vom da răspuns în rubrica viitoare.

Acum, o scurtă revenire la finalul partidei Timman — Hjartarson de la Reykjavik '88 **(Rh1, Tf1, Ne3, Cc5, Pa2, b2, c3, g2, h2/Rg8, Td5, Ne5, Ce2, Pa7, e7, f6, g6, h7).** Atacul negru a debutat cu **1... N:h2!** și după **2.Te1 (2.R:h2 Th5 mat) 2...Nd6! 3.g4** urmează lovitura de grație **3... Te5!** Albul este pierdut în toate variantele (pe baza „legării" pe coloană — **4.T:e2 N:c5**), motiv pentru care **Timman a și oprit ceasul de control.**

Radu VOIA

În cadrul „Daciadei"

„MARȘUL SĂNĂTĂȚII", ÎN ÎMPREJURIMILE ORAȘULUI BRAD

În împrejurimile orașului **Brad** s-a desfășurat „**Marșul Sănătății**", competiție sportivă de masă în cadrul **Daciadei** ajunsă la cea de a VIII-a ediție. Ca de obicei, această întrecere deschisă tuturor vîrstelor, s-a bucurat de succes, fapt pentru care organizatorii — Consiliul orășenesc pentru educație fizică și sport, Consiliul orășenesc al sindicatelor, Comitetul orășenesc U.T.C. — merită felicitări. Marșul, la care au participat copii și tineri, femei și bărbați, a constat din urcarea pe **Dealul Lia** (432 m altitudine) situat la circa doi kilometri de centrul orașului, la start prezentîndu-se circa 3.500 de concurenți, dintre care 3.150 au terminat concursul.

Numele cîștigătorilor, pe categorii de vîrstă, sînt următoarele: cat. 9—14 ani, **Ancuța Rotaru** și **Constantin Balta**; 15—19 ani, **Elena Culda** și **Florin Moldovan**; 20—30 ani, **Olga Ghiorghioaie** și **Petru Purtător**; 31—40 ani, **Teodora Moț** și **Florea Tudorache**; 41—50 ani, **Elena Caraghiul** și **Nicolae Florea**; peste 50 de ani, **Marcel Neamț**; peste 100 kg, **Cornel Spahiu.**

Două premii speciale: **Paul Giurgiu** — cel mai tînăr concurent (5 ani) și **Teodor Barna** — cel mai în vîrstă (84 de ani), pensionar din comuna Dumbrava de Jos, județul Arad.

Alexandru JURCĂ, coresp.

Cronica iernii

Sport pentru toți

„POLAR"... LA SIBIU !

După o întrerupere de aproape 2 ani, iată că, recent, iubitorii patinajului din Sibiu își pot, din nou, desfășura activitatea de agrement sau de performanță. Vechiul patinoar al tineretului a căpătat, cu sprijinul Comitetului județean de partid și al Comitetului județean Sibiu al U.T.C., o nouă și modernă înfățișare. Prin reparația capitală efectuată la instalația frigorifică și la celelalte anexe, luciul de gheață are acum dimensiuni de 60×30 m, cu mantinelă nouă, cu canale de scurgere, cu o tribună cu peste 500 de locuri, precum și un gard împrejmuitor. Această bază sportivă a tineretului, care a căpătat și un nume nou — „Polar" — dispune de vestiare pentru 1000 de persoane, o sală de așteptare, o unitate de alimentație publică. Acest obiectiv mai dispune de o stație de radioficare și de un centru de închiriat și ascuțit patine.

La realizarea acestui minunat dar oferit iubitorilor patinajului o substanțială contribuție și-au adus-o întreprinderile și instituțiile din municipiul Sibiu, tinerii uteciști din aceste unități, precum și elevii din Liceele industriale nr. 1, 3, 5, 6, de matematică-fizică nr. 1 și altele, **care zi de zi au prestat aici ore de muncă patriotică.**

Pe această bază sportivă, în toată perioada de vacanță a elevilor, sînt organizate cursuri de inițiere, întreceri pe plan **județean**, precum și „**Serbările gheții**", și „**Carnavalul gheții**".

(**Ilie Ionescu** — coresp.)

LECȚIA

Lecție de patinaj artistic la „23 August". Nu pe gheață, de data asta, unde se pregătesc să intre hocheiștii, ci în holul vestiarelor. Un minicasetofon abia răzbește cu cîntecul său în agitația specifică locului, dar un băiețel (sau fetiță ?... Ba nu, băiețel, ne asigură tatăl său), Tudor-Răzvan Sucală, de 5 ani, face pași, piruete, flutură panglici imaginare, fandează, atent la muzică și la indicațiile antrenoarei, **Anca Cristescu**, fostă campioană națională. Cînd ceva nu „iese", banda e pusă de la capăt și, cu aceeași concentrare (sau transpunere), cu aceeași sîrguință, băiețelul reia, o dată, de două ori, de zeci de ori...

Îl urmează Silvia Tănase, de 6 ani, și ea un bot de om, și ea cu aceeași silință, conștiinciozitate și absentă la vacarmul firesc din holul vestiarelor patinoarului.

Secția de patinaj de la Mecanică Fină pregătește campionii de mîine.

Pîrtia de sanie de la Sărmaș a intrat tot mai mult în sfera de interes a practicanților acestei discipline care, prin vitezele atinse, s-a îndepărtat atît de mult de joaca anilor copilăriei...

Foto: Aurel D. NEAGU

ATENȚIE, COPIII CRESC !

Biroul F.R. Hochei a dat asigurări că în toamnă o serie de componente din echipamentul de protecție fără de care nu se poate practica hocheiul și-au găsit furnizorii și, la sfîrșitul lunii noiembrie, urmau să apară primele cantități de apărători, cotiere, umerare și, de asemenea, crose și patine.

Vestea era cu atît mai îmbucurătoare, cu cît era vorba de cele necesare echipelor de copii și juniori, care la data respectivă intrau în plină activitate competițională oficială.

Dar apariția celor promise continuă să întîrzie.

Să ne grăbim, stimați tovarăși! Copiii cresc...

SEMNE BUNE...

Principalele competiții internaționale din 1989, ale tinerilor patinatori de viteză sînt „**Cupa Prietenia**" (8—12 februarie la Karl Marx-Stadt) și C.M. de juniori (3—5 martie, la Kiev). În vederea participării la aceste obiective în atenție se află un grup de 5 sportivi (**Emeșe Antal, Marius Vaida, Gabriela Vagași, Zsolt Ballo** și **Tiberiu Mathe**), sub conducerea antrenorului **Ernest Ulrich Petric**. Iată ce ne-a declarat cunoscutul tehnician brașovean la întoarcerea dintr-un turneu de pregătire efectuat în Polonia: „**La concursurile la care au participat, tinerii noștri reprezentanți și-au corectat 27 de recorduri personale, iar Gabriela Vagași a înregistrat cea mai bună performanță republicană la 500 m junioare II cu 43,84 (v. r. 44,62). Lidera lotului republican de juniori, mureșanca Emeșe Antal, laureată la două probe în „Cupa Varșoviei", se află în evident progres, ea fiind cronometrată cu 43,54 la 500 m, 1:31,54 la 1000 m, 2:19,6 la 1500 m și 4:59,88 la 3000 m, timpi superiori celor realizați în aceeași perioadă a sezonului trecut. Toți tinerii selecționabili muncesc în procesul de instruire fără menajamente, avînd posibilități reale pentru creșterea rezultatelor la fiecare probă a poliatlonului**".

Așadar, cîteva semne bune în vederea participării la viitoarele concursuri. (**Tr. I.**)

BULETINUL ZĂPEZII

Prin amabilitatea serviciului prevederilor de scurtă durată ale vremii din cadrul Institutului Meteorologic și Hidrologic, iată grosimea stratului de zăpadă din unele zone montane ale țării: Iezer 33 cm, Vlădeasa 16 cm, Stîna de Vale 78 cm, Semenic 59 cm, Vîrfu Țarcu 21 cm, Paring 54 cm, Obîrșia Lotrului 55 cm, Păltiniș-Sibiu 21 cm, Fundata 32 cm, Bîlea Lac 128 cm, Poiana Brașov 20 cm, Vîrful Omu 44 cm, Predeal 30 cm, Lăcăuți 46 cm, Sinaia Cota 1500 29 cm, Ceahlău-Toaca 41 cm, Rarău 49 cm, Babele 40 cm.

● Folosind condițiile meteorologice favorabile **Administrația S.C. Miercurea Ciuc** a redat în folosință pista de dimensiuni olimpice din orașul de reședință al județului Harghita. Primii care s-au bucurat de venirea înghețului au fost patinatorii de toate categoriile de la C.S.Ș. Sibiu, C.S. Tractorul Brașov, I.M.A.S.A. Sf. Gheorghe și, bineînțeles, S.C. Miercurea Ciuc, care se antrenează intens ● Amînate din cauza timpului nefavorabil, concursurile de viteză dotate cu „**Cupa I.M.A.S.A.**", „**Cupa Harghita**" și „**Cupa Mureșul**" au fost reprogramate pe „inelul" de gheață naturală din Miercurea Ciuc. Să sperăm că vremea va ține cu patinatorii ● Sîntem informați că, la Sinaia, de pe Platoul Bucegilor a coborît... gerul! În consecință, „trupa" de lucrători ai responsabilului **Nicolae Neagoe**, cel care răspunde de mai mulți ani de complexul pîrtiei de bob și sanie, s-au pus pe treabă pentru a crea acel strat-bază de gheață, care să dureze cît mai mult spre... luna martie. „Spor la treabă!" și... cît mai multe grade sub zero!!

● În absența concursurilor în această perioadă, componenții lotului reprezentativ de patinaj artistic au susținut în țară două programe demonstrative. O ocazie bună pentru antrenori de a verifica acumulările elevilor lor. **Cornel Gheorghe, Luis Taifas, Raluca Duda** și **Fabiola Vișinoiu** (însoțiți de **Gabriela Munteanu**) au „dansat" la Buzău. Ceilalți patru — **Zsolt Kerekes, Marian Prisăcaru, Codruța Moiseanu** și **Beatrice Kurceacovschi**, asistați de **Cornel Munteanu** — au evoluat la Ploiești. Aici și-au dat concursul și micuții localnici de la C.S.Ș. Pionierul, elevii antrenorului **Alexandru Anghel.**

DEBUT ÎN CAMPIONATUL JUNIORILOR I, GRUPA A II-a VALORICĂ, LA HOCHEI

Patinoarul din Tîrgu Mureș a găzduit primul turneu, din cele patru, al Campionatului Republican rezervat juniorilor I, grupa a II-a valorică.

S-au înregistrat următoarele rezultate: C.S.Ș. Tîrgu Mureș — C.S.Ș. Suceava 3—3; Tîrnava Odorhei — C.S.Ș. Sfîntu Gheorghe 7—1; C.S.Ș. Tîrgu Mureș — C.S.Ș. Sfîntu Gheorghe 2—2; Tîrnava Odorhei — C.S.Ș. Suceava 6—4, Tîrnava Odorhei — C.S.Ș. Tîrgu Mureș 2—1; C.S.Ș. Suceava — C.S.Ș. Sf. Gheorghe 5—1. În urma acestor rezultate din primul tur, clasamentul se prezintă astfel:

1. Tîrnava Odorhei	3	3	0	0	15-6	6
2. CSS Suceava	3	1	1	1	12-10	3
3. CSS Tîrgu Mureș	3	0	2	1	6-7	2
4. CSS Sf. Gheorghe	3	0	1	2	4-14	1

Ioan PAUȘ — coresp.

LA ELECTROMUREȘ TG. MUREȘ

(Urmare din pag. 1)

Eficiența instalației de ridicare a popicelor a corespuns eforturilor depuse: „**Performanțele au fost confirmate de exigențele programului competițional intern și internațional, instalația respectivă aducînd pînă acum beneficii substanțiale întreprinderii. Avem comenzi pentru a dota arenele din Constanța, Baia Mare, Reșița, Tg. Jiu și alte orașe, instalația fiind un produs rentabil atît pentru furnizor, cît și pentru beneficiari**".

De cîteva luni, tinerii sportivi mureșeni, avînd vocația înnoirilor tehnice, se află în fața unui nou examen, care cere cunoștințe superioare. Și acești tineri învață la școala de zi cu zi a muncii din hărnicia și experiența veteranilor, plămădind un ambițios proiect. Este vorba de o nouă variantă a instalației pentru ridicarea popicelor, asistată de un calculator și prevăzută cu arbitraj electronic, emițîndu-se la sfîrșitul întrecerilor o foaie cu rezultatele parțiale, bile „goale", depășiri, avertismente, frecvența canalului preferat, timpul de joc etc. Prin urmare, sporește gradul de automatizare, instalația va avea o fiabilitate mai mare și, în plus, lucru deloc neglijabil, va elimina erorile de arbitraj, produse adesea în campionatul divizionar. Soluțiile sînt căutate de **sportivi cutezători, angajați în lupta pentru nou,** ca tinerii **Călin Enăchescu, Mariana Neagoe, Horațiu Moldovan, Laszlo Belcovici** sau **Piroska Haller.** „**Sînt specialiști aflați în perioada de stagiatură** —, ne-a informat **Ioan Toader**, secretarul comitetului de partid, unul din principalii animatori ai activității sportive **— care au pasiune pentru nou, pentru proiecte îndrăznețe. Performanțele dobîndite în producție de către tinerii noștri sportivi sînt posibile datorită bunei lor pregătiri. De la ingineri și pînă la muncitori, toți își însușesc cunoștințe temeinice, devenind oameni cu un binemeritat prestigiu**".

Într-adevăr, este înaltul prestigiu pe care-l pot da numai performanțele tehnico-funcționale la nivelul celor mai bune tipuri de instalații sportive fabricate peste hotare.

8 IANUARIE 1989
TRAGEREA EXTRAORDINARĂ
PRONOEXPRES
A NOULUI AN
se atribuie cîștiguri în:
BANI, AUTOTURISME, EXCURSII
în R.D.GERMANA

M. ȘTEFĂNESCU ȘI T. MARINESCU — NOII CAMPIONI

HIPISM

Anul hipic 1988, bogat în rezultate, printre care se înscrie și victoria lui Recrut pe hipodromul din Berlin, s-a încheiat cu victoria absolut meritată a formației antrenate de excelentul M. Ștefănescu. Acesta și-a prezentat pensionarii, pe toată durata anului, într-o formă remarcabilă, punctele forte ale formației constituindu-le cei 5 cai de trei ani (Sebeșel, Rebra, Rimica, Cozma și Sugativa), cu care a realizat noi recorduri și victorii de prestigiu. De asemenea, mai trebuie remarcat faptul că acest valoros antrenor l-a refăcut total pe Simin, care fusese trecut la reformă, aducîndu-l în rîndurile vedetelor turfului.

Disputa pentru cea mai bună cravașă a fost în acest an foarte disputată, în final succesul revenind lui T. Marinescu, care, cu cele două victorii realizate în reuniunea din 25 decembrie (cu Floriana și Negaton) s-a departajat de rivalul său, V. Moise, care a reușit numai o victorie, cu Poem, în ultima cursă a anului. Este pentru prima oară cînd acest talentat driver obține titlul de campion. În ultimele reuniuni din 1988 am remarcat victoriile formației N. Simion, una mai frumoasă ca alta, cu Osman, Remiza și Fornădia, prin care tînărul „ucenic" F. Balcu a dat o lecție de condus mai marilor săi. Au mai realizat victorii formația vicecampionului G. Tănase, care, deși a lipsit o vreme de pe hipodrom în urma unei îmbolnăviri, s-a comportat la nivelul așteptărilor, **ocupînd locul secund, dar anunțînd un an mai bun. El a** învins cu Trifan, ultima alergare clasică a anului, „Premiul de închidere". O. Dumitru atacînd la momentul potrivit, și cu Rațla, care, cînd va deveni mai docilă, va realiza performanțe pe măsura originii ei. C. Dumitrescu și N. Nicolae și-au mai adăugat — la rîndul lor — cîte două victorii cu care au ocupat locurile 3 și, respectiv, 4, în ierarhia formațiilor. Primul dintre ei a învins cu Remeț și Zalău acesta din urmă cam ușor penalizat de handicapeuri, iar cel de al doilea a realizat ambele victorii cu Hendorf, la ultima dintre ele beneficiind de accidentul produs de ciocnirea lui Manu cu Cunța. Mai avem de remarcat prima victorie din carieră a lui F. Băjan, cu Cordon, pe care a reușit să-l stăpînească pe ultimii metri cu brio.

Ceilalți campioni ai anului 1988 sînt: G. Grigore la ajutori de antrenori, seriozitatea sa meritînd a fi remarcată, și C. Slate la „ucenici" care și-a datorat titlul victoriilor realizate la începutul carierei sale. Asupra amatorilor vom reveni.

A. MOSCU

Divizionarele A la jumătatea întrecerii

UN FRUMOS LOC 4, CARE N-A FOST ONORAT

Au fost ani de muncă, de intense pregătiri, dar și de satisfacții. **După ani și ani de... navetă între cele două eșaloane, la sfîrșitul campionatului trecut fotbalul gălățean își trecea în palmares una dintre cele mai frumoase performanțe ale sale, locul 4 în primul campionat al țării și dreptul de participare în Cupa U.E.F.A.** Oțelul (echipă, jucători, antrenori, suporteri) își vedea încununate eforturile printr-o remarcabilă reușită. Și, normal, următorul campionat era privit cu o justificată încredere. Dar, după mai bine de 4 ani de muncă aici, antrenorul **Costică Rădulescu** se despărțea, din motive familiale, de echipa gălățeană și lua drumul Timișoarei, iar Oțelul, cu gîndul la Cupa U.E.F.A., se alinia la startul unui nou campionat, care avea să fie neașteptat de dificil. A venit la conducerea tehnică **Cornel Dinu** și a rămas ca secund **Ioan Sdrobiș**, un cuplu a cărui „sudură" avea să sufere, date fiind stările de spirit și modul de a fi ale celor doi, pe care finalul de sezon nu avea să-i mai găsească împreună, abandonurile lor fiind grăbite de slabele rezultate ale echipei.

Chiar în prima etapă a noului campionat, Oțelul a fost învinsă, pe teren propriu, de Corvinul Hunedoara. A urmat egalul de la Tg. Mureș, dar acesta nu făcea altceva decît să prelungească o situație apăsătoare, tradusă apoi în cinci înfrîngeri consecutive, una mai usturătoare ca alta: 0—5 cu Steaua (în deplasare), 1—3 cu F.C. Farul Constanța (acasă), 1—3 cu Flacăra (d), 0—4 cu S.C. Bacău (d) și 0—2 cu Victoria (a). Între timp, Oțelul debuta în Cupa U.E.F.A. și grație unei exemplare mobilizări învingea pe **Juventus Torino cu 1—0**, victorie de mare prestigiu și palmares. Dar rezultatele din campionat nu se puteau uita și, după înfrîngerea cu Victoria, conducerea secției de fotbal și antrenorul Dinu erau schimbați. În cele din urmă a fost numit antrenor principal **I. Sdrobiș** și, înainte de a pleca la Torino, el se întorcea cu o mare victorie de la Oradea (1—0). Au urmat alte cîteva rezultate bune (2—0 cu Inter, 1—1 la Pitești, 2—0 cu Rapid), dar a venit egalul cu „U". la Galați, și echipa pleca la Craiova (unde a obținut o neașteptată și valoroasă victorie) fără antrenorul Sdrobiș, căpitanul de echipă, **N. Burcea**, rămînînd antrenorul ei... principal. Între timp, la Torino, micul Barros și bătrînul Altobelli îi administrau formației gălățene o severă înfrîngere (0—5) și Oțelul își încheia și scurta carieră europeană, pentru că Juventus e o echipă puternică, iar Oțelul nu mai era formația din campionatul trecut.

14. OȚELUL	17	5	4	8	21-34	14

● **Puncte realizate pe teren propriu**: 8 (a pierdut cîte 2 p la Corvinul, F.C. Farul și Victoria, cîte 1 p la „U" Cluj-Napoca și F.C. Olt); **puncte obținute în deplasare**: 6 (cîte 2 p la F.C. Bihor și Univ. Craiova, cîte 1 p la A.S.A. Tg. Mureș și F.C. Argeș).

● **Golgeterii echipei**: O. Popescu, Ralea — cîte 4 goluri; Antohi, Hanghiuc (2 din 11 m) — cîte 3; M. Stan, Drăgoi — cîte 2; Ion Gigi, Anghelinei, Profir — cîte unul.

● **Jucători folosiți**: 21 — M. Stan 17 jocuri; Călugăru, Anghelinei, Burcea, Profir, O. Popescu — cîte 16; G. Popescu 15; Antohi 14; Borali, Drăgoi — cîte 13; Ion Gigi, Ralea — cîte 12; Balcea 11; Hanghiuc, Oprea — cîte 7; V. Tănase 6; Agiu, Podoabă — cîte 4; Budacă 2; Gh. Popa, Chebac — cîte unul.

● **Media notelor echipei**: 6,18; **media notelor jucătorilor** (pe baza a minimum 10 jucători): 1. Anghelinei 6,65, 2. M. Stan 6,52, 3. Călugăru 6,37; **cele mai mari note**: 8 (Călugăru — et. a XI-a și a XV-a; Anghelinei — et. a XI-a; Balcea — et. a XI-a; Ralea — et. a XV-a).

● **Cartonașe galbene**: 24 (9 suspendări) — 12 jucători (cele mai multe: G. Popescu, Anghelinei — cîte 4)

● **Cartonașe roșii**: Borali (et. I), Agiu (et. a III-a), Budacă (et. a IX-a).

● **A beneficiat** de 4 lovituri de la 11 m — 2 transformate (ambele Hanghiuc), 2 ratate (ambele Profir); a fost sancționată cu 7 penalty-uri — 5 transformate, 2 ratate.

● **A expediat** 162 de șuturi (109 „acasă", 53 în deplasare), din care 86 pe poartă (56 „acasă", 30 în deplasare).

Borali și Anghelinei încearcă să oprească un nou atac al dinamoviștilor, cu Andone *în prim-plan. Fază din partida Dinamo — Oțelul, un joc cu 9 goluri și scor de... rugby (6—3).*

Foto: Aurel D. NEAGU

După un tur de campionat atît de oscilant, gălățenii aveau să termine sezonul de toamnă — o toamnă atît de agitată pentru această echipă — pe locul 14, cu 10 trepte mai jos decît se clasaseră în vară, cu o linie de clasament atît de modestă, cu doar 14 puncte și un golaveraj de —13.

Stările conflictuale de la nivelul conducerii tehnice și schimbările care au avut loc s-au transmis, inevitabil, echipei. A mai urmat și abandonul lui **Agiu**, care n-a vrut să se împace cu statutul de rezervă la un meci sau două, noua conducere a secției a încercat să mai repare ce stricase imobilitatea altora, dar în echipă ploua cu cartonașe galbene și roșii, rod al indisciplinei, iar jucători de bază ca **Burcea, Antohi, Ralea, Borali, Hanghiuc, O. Popescu,** de pildă, coborau în anonimat. Doi oameni de gol, **Ralea** și **Antohi** au marcat doar 4 și, respectiv, 3 goluri, **Profir** și **Drăgoi** au promis mult și au făcut puțin și, dacă ar fi să ne referim la jucătorii cu randamentul cel mai bun și constanți, ne-am opri tot la **Anghelinei, M. Stan, Călugăru**, și ei — însă — sub randamentul din campionatul trecut. Ce ne spunea actualul președinte al secției de fotbal, ing. **Romel Rotaru**? „**Echipa a evoluat sub cota așteptărilor după frumosul loc 4 realizat în vară. După măsurile organizatorice luate, s-a simțit un reviriment, dar nu pot fi uitate jocurile slabe cu Farul, „U" Cluj-Napoca și F.C. Olt, de pe teren propriu. Ne bucurăm din nou de un sprijin real din partea conducerii combinatului și sperăm ca în retur formația noastră să ofere satisfacții suporterilor ei, oamenii muncii de pe platforma siderurgică. Echipa are acum o nouă conducere tehnică, Mircea Dridea, ca antrenor principal, și N. Burcea, ca secund și jucător. Sperăm ca în perioada de pregătiri, care va debuta la 10 ianuarie, să se lucreze fără rabat și Oțelul să redevină echipa ambițioasă, harnică și disciplinată de altădată. La experiența unora dintre jucători se adaugă tinerețea și talentul altora, care au și debutat în toamnă**".

Da, învățînd din greșelile unui sezon nefast pentru ea, echipa gălățeană are datoria să se prezinte cu totul altfel în returul campionatului, în care are de apărat — în continuare — prestigiul unui frumos loc 4 pe care l-a ocupat numai și numai prin meritele ei.

Constantin ALEXE

FOTBAL

„TRICOLORII TREBUIE SĂ FIE PREZENȚI ÎN ITALIA '90"

— afirmă fostul internațional Nicolae Lupescu

Fostul internațional **Nicolae Lupescu**, fundașul central din echipa reprezentativă care a evoluat în 1970 la C.M. din Mexic, ne-a vizitat ieri la redacție. Bineînțeles că nu am scăpat prilejul de a sta de vorbă despre Rapid — nici nu se putea altfel — despre „tricolori" și despre Ionuț, adică Lupescu II, talentatul mijlocaș dinamovist; acest din urmă subiect oferindu-ne și posibilitatea de a spune că Lupescu jr. este unul din cazurile rarisime în care feciorul nu e mai prejos decît tatăl, așa cum a fost — să luăm unul din exemplele puține — Sandro Mazzola, interistul care a fost cel puțin egalul tatălui său, „torinezul" Valentino Mazzola, cel pierit în catastrofa aeriană de la Superga, acum mai bine de 40 de ani...

— **Deci, despre Rapid. Ce zici, „Culai"?**

— Nu prea multe. Misiunea fostului meu coleg de linie, Nelu Motroc, nu e deloc ușoară. Rapid e astăzi un fel de selecționată a unor orașe mai mici, în timp ce acum 20—30 de ani era o echipă de cartier, ceea ce este cu totul altceva. Ce păcat că Rapid a pierdut terenul său de zgură, unde se adunau copiii Giuleștilor! Acum are o bucățică de teren de bitum, în spatele Teatrului — dar bitumul nu e bun pentru glezne — și mai are un fel de „sucursală", prin alt cartier... Dar copiii nu se duc acolo. Ei vor în Giulești, că acolo se simt acasă... E ceva care poate să pară un amănunt, dar amănuntul ăsta e cel care decide, mai ales că Rapid a fost și este o echipă care nu ia, ci dă...

— **Și ce-i de făcut Culai?**

— Asta e treaba celor care pretind că iubesc Rapidul și care au puterea să facă ceva...

— **Spune, cum îl găsești pe Ionuț?...**

— A început campionatul mai slab, pentru că a fost perioada în care a învățat pentru admitere la Facultatea de Drept, dar curînd avea să intre în ritmul de la Dinamo... joacă la un club în care orice întrerupere, cît de mică, se simte... A terminat bine...

— **Hai să-ți pun o întrebare mai dificilă... Dacă ar fi să-ți dai o notă, ca jucător, la care te-ai opri?**

— La șapte...

— **Și în cazul lui Ionuț?**

— La șapte și jumătate...

— **E o apreciere de... părinte?**

— Deloc. Și Ionuț mai are de urcat.

— **Ce zici de „națională?"**

— Demult nu s-au mai adunat atîția fotbaliști de valoare. M-am jucat într-o zi de-a catalogul, am dat note pentru Guadalajara și pentru cei de azi... Trăgînd linia, mi-am dat seama că generația de azi e un pic mai sus.

— **Dă-mi două exemple.**

— N-ar avea rost. Poate că am fost și eu subiectiv. Dar ceea ce vreau să spun e că „tricolorii" de astăzi trebuie să fie prezenți în Italia în 1990. Iar dacă și Ionuț va face parte din lot, am să fiu cel mai fericit tată din lume...

Ioan CHIRILĂ

Rapid, echipa cea mai grăbită, a luat primul start (4 ianuarie), încălzit de lumina soarelui de iarnă. În mijlocul plutonului de... alergători — antrenorul Ion Motroc. Foto: Nicolae PROFIR

La încheierea primei părți a campionatului Diviziei C — Seria a V-a

UNIREA ALEXANDRIA CONDUCE GRUPA „BUCUREȘTEANĂ"

În această serie, în care participă nu mai puțin de nouă formații bucureștene, printre care și două cunoscute divizionare B, Autobuzul și Metalul (care au retrogradat în campionatul precedent), C.S.M. Unirea Alexandria a obținut realizări de excepție. Actualul lider a avut pe tot parcursul turului o misiune dificilă, fiindcă nici celelalte contracandidate la promovare, Automatica, F.C.M. Victoria Giurgiu — le amintim doar pe acestea —, n-au stat cu... mîinile în sîn, de-a lungul celor 15 etape ele atacînd mereu locurile de frunte ale clasamentului. Unirea Alexandria a fost lideră la începutul turului, timp de cinci etape, apoi a făcut mereu rocade cu Autobuzul, de care după încheierea sezonului de toamnă s-a detașat la 4 p (datorită reomologării jocului de la București cu C.F.R. — B.T.A. din etapa a XIV-a cu 3—0, meci pe care, pe teren, Unirea l-a pierdut cu 1—2). Deși această desprindere s-a făcut la ... masa verde meritele echipei Unirea, care are la cîrmă pe profesorii Gabriel Lungu (antrenor principal) și Adrian Boingiu (secund) rămîn intacte. În sezonul încheiat, cei mai buni jucători au fost Stancu (cu 8 goluri înscrise), veteranul Voicilă (5 goluri), Oprea (5 goluri). S-au mai remarcat Ilie și portarul Croitoru. Din lotul de 23 de jucători, 13 sînt sub 24 de ani, deci tinerețea este un alt atu al Unirii, echipă care aparține de Întreprinderea de morărit și panificație din reședința județului Teleorman.

● Autobuzul a fost pe primul loc după etapele a 8-a, a 9-a, a 10-a, a 12-a și a 14-a, dar pierzînd în ultima partidă (0—1) la Giurgiu, cu F.C.M., a trecut pe locul secund. ● Bine s-au mai comportat în prima jumătate a competiției și alte formații, ca I.M.G.B., C.F.R. — B.T.A. și Metalul (ultima avînd, însă, o penalizare de 3 p din campionatul trecut n-a putut ocupa un loc fruntaș în clasament). ● În această serie activează echipa cu cele mai puține puncte din întreg eșalonul Diviziei C. Deține această performanță noua promovată Petrolul Poieni, un singur punct cîștigat în urma egalului pe teren propriu: 1—1 cu Chimia Tr. Măgurele! (**T.R.**).

CLASAMENTUL SERIEI

1. Unirea Alex.	15	11	2	2	35-10	24
2. Autobuzul	15	9	2	4	29-10	20
3. FCM Giurgiu	15	8	4	3	23-7	20
4. Automatica	19	9	1	5	32-21	19
5. Metalul Buc.*	15	9	2	4	35-16	17
6. CFR-BTA	15	8	1	6	24-21	17
7. IMG Buc.	15	6	4	5	22-15	16
8. ASIC Buc.	15	6	4	5	18-19	16
9. ROVA	15	7	1	7	22-19	15
10. Dunăreana	15	6	2	7	29-24	14
11. Chimia	15	6	2	7	18-29	14
12. MECON	15	6	1	8	17-17	13
13. Viscofil	15	4	4	7	27-27	12
14. Danubiana	15	4	2	9	19-38	10
15. Petrolul R.J.	15	3	3	9	21-31	9
16. Petrolul P.	15	0	1	14	5-72	1

* penalizată cu 3 puncte

ADMINISTRAȚIA DE STAT LOTO PRONOSPORT INFORMEAZĂ

● DOUĂ ZILE AU MAI RĂMAS pînă la cele două mari acțiuni „cap de afiș" ale acestei săptămîni: TRAGEREA EXTRAORDINARĂ PRONOEXPRES A NOULUI AN și primul CONCURS PRONOSPORT al anului ce abia a început, acțiuni programate pentru duminică, 8 ianuarie 1989. Ambele evenimente se vor constitui, fără îndoială, în tot atîtea ocazii memorabile de valorificare la înalte cote a șanselor celor care participă. Tragerea extraordinară a Noului An va avea o bogată paletă de cîștiguri în autoturisme, bani și excursii peste hotare. Participanții obișnuiți cu astfel de trageri — de largă amploare — cunosc, deja, semnificația ce o are marele volum al fondului de cîștiguri, cu numeroase avantaje de care beneficiază din plin cei ce joacă.

Cît despre concursul PRONOSPORT, este demn de reținut că suma reportată de la concursul anterior (circa un sfert de milion lei!) poate asigura de pe acum distribuirea cîtorva autoturisme „Dacia 1300". Desigur că, la puține zile după concurs, după omologarea cîștigurilor, participanții se vor convinge încă o dată de avantajele deosebite ale concursurilor PRONOSPORT.

● Tragerea obișnuită Loto de astăzi, vineri, 6 ianuarie, va avea loc în București, în sala clubului din str. Doamnei nr. 2, începînd de la ora 15,50. Aspecte de la desfășurarea operațiunilor de tragere vor fi transmise la radio pe programul I, la ora 16,35. Numerele extrase vor fi retransmise pe același program, conform orarului obișnuit.